WEEKBLAD
BELGIE: 6 FR.

4 AUGUSTUS 1955. Nr 252
5de JAAR — 20 BLADZ.

Mickey magazine

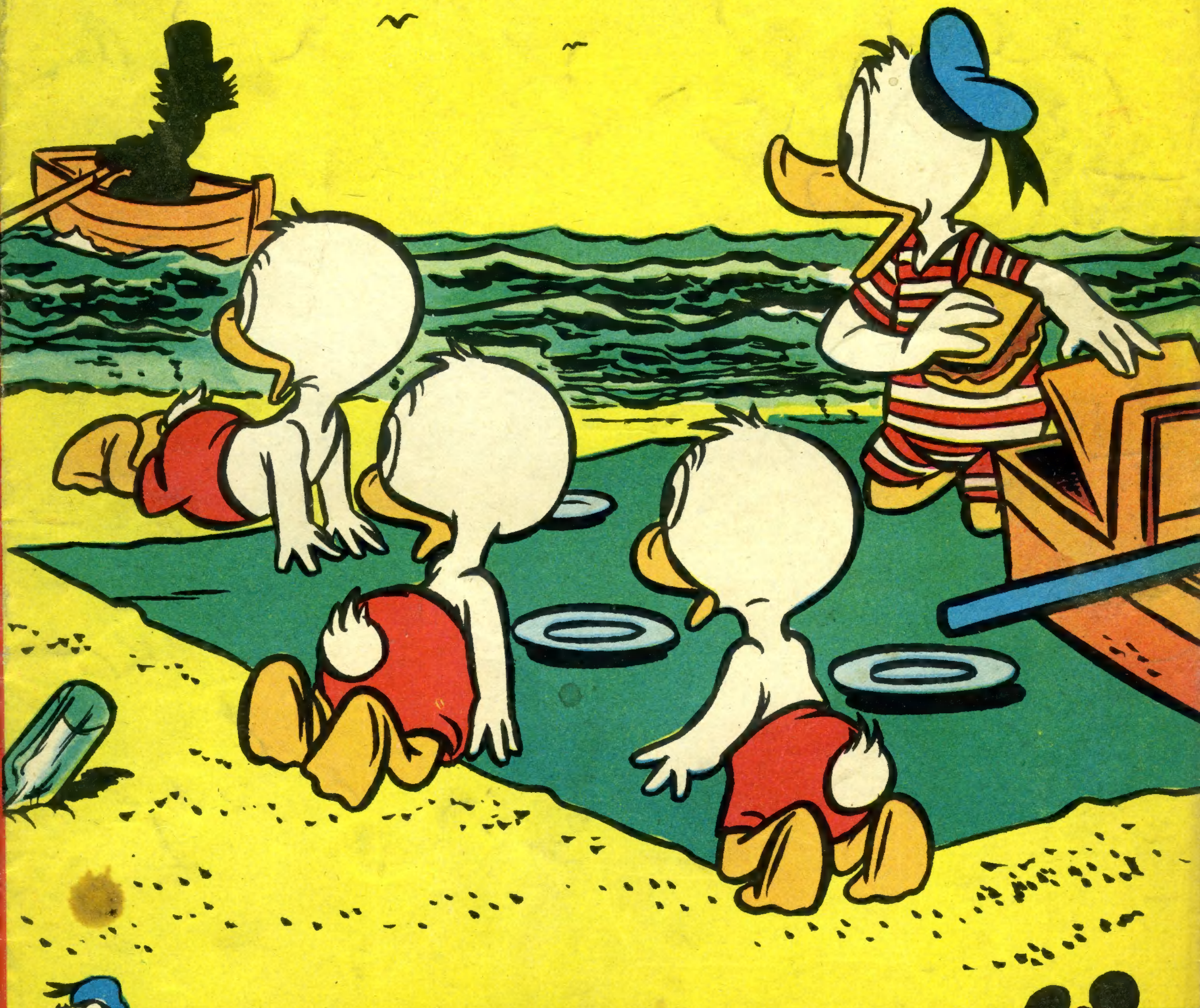

Het blad voor kleine en grote kinderen

Mickey roept op...

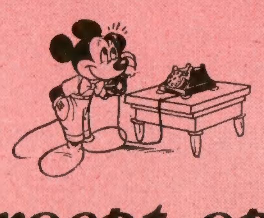

HALLO! hallo! mijn beste jongens en meisjes, wist je dat de Zweedse jeugd een « Sportcode » heeft?

Wie de sport beoefent, hetzij in kompetitie, hetzij als ontspanning, moet steeds op het oog houden dat hij SPORTIEF moet zijn.

Ik heb ergens gelezen, dat een Zweeds professor — Thullin, meen ik — de « Tien geboden van de jonge sportman » geschreven heeft.

En weet je hoe het EERSTE, dus het voornaamste gebod luidt? Zo: SPEEL OVERAL EERLIJK!

Thullin waarschuwt de overwinnaars: Wees niet hoogmoedig in je triomf en blijf ridderlijk tegnover uw minderen. En hij wijst ook hierop, dat men er beter aan doet een eervolle nederlaag te dragen, dan te pochen met een twijfelachtige overwinning. Want... de besten winnen niet altijd!

Knoop dat in je oren, zou Ellsworth zeggen.

Mickey

De foto's van Wilfried OREEL, Jackie DEREZE, Pierre LUITEN en Willy BOONEN zullen in 't volgend nummer verschijnen.

ERIK LAHAYE (Antwerpen)

STRANDTOERNEE « MICKEY »

De Mickeywagen komt:
— in KOKSIJDE, vandaag Donderdag 4 Augustus, te 3 uur, op de zeedijk.
— in MIDDELKERKE, Vrijdag 5 Augustus, te 2 uur, op de zeedijk.

De jongens en meisjes die het Mickey-strandfestival in Heist, Blankenberge, Wenduine, Oostende, De Panne en Oostduinkerke hebben bijgewoond kunnen je vertellen, dat MICKEY MAGAZINE nog weet hoe de jeugd te vermaken.

HEERLIJKE VERRASSINGEN EN... EEN TOMBOLA MET PRACHTIGE PRIJZEN! ALLES GRATIS!

MICKEY'S CLUB

— De leider van Clubje 300, **Freddy DE RIDDER, Amsterdamstraat 21, Oostende,** heeft een postzegelclub opgericht. Inschrijvingen: alle Donderdagen en Zaterdagen, van 12 tot 15 uur. Oostendse Mickeyvrienden, verzamelars van postzegels, zijn bij vriend Freddy terecht.

— « De Rode Vleugel » is een Antwerps clubje (Nr 306) dat onder leiding van **Jos JANSSENS** staat. Jos werft nog leden aan. Adres: **Lange Lobroekstraat 8, Antwerpen.** Men kan hem ook schrijven voor kontaktopname.

— **Han WIJNANDS, Jekerweg 115, Maastricht (Holland),** ziet ook nog maar leden uit om zijn clubje (Nr 309) te vergroten. Wij ontvingen van Han een rapport van drie kantjes over de aktiviteiten van zijn afdeling. Wij raden alle Maastrichtse Mickeyvrienden aan kontakt op te nemen met Han en tot zijn afdeling toe te treden.

★ Nieuwe Clubafdelingen ★

Clubje 311: SORENSEN, Freddy, Antwerpse Steenweg 247, Lier.
Clubje 312: WUYTS, Roger, Oude Lierse baan 27, Mechelen.
Clubje 313: DE GEYTER, Herman, Karel van de Woestynestraat 4, Aalst.
Clubje 314: VAN BROECK, Marleen, Veerstraat 9, Nieuw-Namen (Nederland).
Clubje 315: VAN HOUT, Peter, Zenobe Grammestraat 63, Zwartberg (Genk).
Clubje 316: DE PAUW, Luc, Despauteerstraat 5, Ninove.
Clubje 317: MOYSON, Albert, Hubert Blauwetstraat 43, Sint-Agatha-Berchem.
Clubje 318: DE WIT, Jean-Pierre, Leuvense Steenweg 199, œFaubourg-Vilvoorde.
Clubje 319: JACOBS, Gaston, Baaskebroekstraat 50, Pijpelheide-Booischot.
Clubje 320: VERSCHORREN, Paul, Biezenstraat 32, Ninove.
Clubje 321: VAN OSTADE, Daisy, Jos. Posenaerstraat 70, Borgerhout-Antwerpen.
Clubje 322: VANDENPLAS, Christian, Tervuurse Vest 188, Leuven.
Clubje 323: SCHOETERS, Gustave, Heidestraat 207, Hoboken.
Clubje 324: DE TENDER, Charles, Landbouwstraat 95, Schaarbeek.
Clubje 325: PORINSKY, Willy, Nottebochmstraat 26, Antwerpen.

HET GILD DER MOPPENTAPPERS

— Hoeveel melk geeft uw koe per dag?
— Twintig liter.
— En hoeveel verkoopt u ervan?
— Veertig liter. Ik ben een melkboer van het zuiverste water!
(Henk Seligmann, Amsterdam)

★ ★ ★

MEID: Mevrouw, ik heb de sokken van meneer gewassen en nu ontbreekt er een.
Mevrouw en de meid zoeken alles af, doch niets te vinden. Plots roept de meid:
— 't Is in orde, Mevrouw, ik heb er geen te kort, maar een te veel!
(M.-Th. Vancauwenbergh, Vilvoorde)

Twee vrolijke snuiters wandelen op straat en zien een heer gebukt zijn schoenveter vastmaken.
— Zal ik hem een schop geven? vraagt de ene.
— Om een pak slaag te krijgen? is het antwoord.
— Welneen! Als hij zich omdraait zeg ik dat ik dacht dat het Henri was.
Zo gezegd, zo gedaan. De heer krijgt zijn schop en draait zich om, maar de boodsdoener zet het op een lopen, gevolgd door zijn vriend.
— Wel, waarom zeg je nu niets? roept zijn vriend.
— Kan ik niet. Het was Henri?
(Herman Van Puyvelde, Kieldrecht)

MICKEY'S BRIEVENBUS

— Ik bedank van harte alle lezertjes en lezeresjes die mij uit vakantie een prentkaartje stuurden. Zeer lieve attentie, die mij steeds diep beroert! Ih heb er bij de 1.300 ontvangen. Maar nu moet ik eerlijk opbiechten, dat ik nooit met de Danaïden gedweept heb en onmogelijk 1.300 tegenkaartjes kan zenden, hoe graag ik 't ook zou, want de zaken van « Mickey Magazine » roepen me al te dringend, onder meer deze brievenbus. Doch... nogmaals hartelijk dank!

— Blij dat jullie zoveel plezier hebben aan jullie prijs, **Robert** en **Inès CLEIREN** (Ekeren). Maar, vertel eens: wie van jullie beiden wint 't vaakst? En vertel me ook eens langer over jullie Ekerse leventje, wil je, Robert? Intussen... taai!

— Ik heb reeds tot vervelens toe gezegd: alle schrijvertjes hebben hun beurt in de brievenbus. Oproepjes voor 't KORRESPONDENTEN- of RUILhoekje kunnen niet onmiddellijk geplaats worden, omdat tientallen andere vriendjes en vriendinnetjes te wachten zitten. Over het algemeen moet men 6 à 8 weken wachten. Ik mag niemand voorsteken en vroeger de beurt geven. Dit geldt ook voor jouw geval, **Freddy DE RIDDER** (Oostende) en ik zou blij zijn als je, net als alle deugdelijke Mickeyvrienden, geduldig was. Je opstelletje kan niet opgenomen worden. Mopjes, raadseltjes, etc. mag je echter inzenden. De gravure heb je intussen ontvangen, he? Ook hiervoor stond geduld op 't program. Bedenk toch, dat we iedere dag zowat 500 clubleden aantekenen voor inschrijving, gravure, diploma, lidmaatschapskaart, etc. Geduld dus! Telkens en voor alles je beurt afwachten. En dat zal je als een trouw en voorbeeldig clublid voortaan doen, is 't niet? Tot schrijfs, Freddy!

— Dat je met je prijs — een fototoestel — in de wolken was, geloof ik graag, **Hermine NERINCKX** (Halle). En ik vermoed dat die wolkjes goudgebekt waren. Uit de vele brieven van prijswinnaars lees ik, dat onze fototoestellen zeer scherp opnemen. Ik wacht een foto van je in, Hermine, natuurlijk met je prijstoestel genomen. De lidkaarten zullen nu al een tijdje in je bezit zijn. Verder nog mijn beste dank en aanmoediging voor de propagandie die je voor ons aller lijfblad voert. Zo mag ik het horen! Ware leden zoeken zelf hun weg naar de dienstvaardigheid. Ik hoop, dat ik nog meer van je zal horen, Hermine! Intussen, taai!

— Mijn beste dank voor je eerste brief, **Roland DE CONINCK** (Ledeberg). Raadseltje en mopje doorgegeven. Je bladtekening heb ik opgenomen in mijn verzameling: ik vond ze zeer geslaagd. Ik hoop, dat je je diploma behaald hebt? Vertel je me ervan? Dag, Roland!

— Blij iets van je te horen, **Luc VANDEBORNE** (Brugge). Wat dat mopje betreft, de wet is onverbiddelijk: wat niet passend is voor ons aller lijfblad wordt geweerd. Je moet toegeven, Luc, dat ze niet helemaal smakelijk is. Ik weet stellig, dat je er andere kent, die best in de smaak van onze lezertjes vallen en met de Mickeygeest stroken. Ik wacht er zo eentje in, hoor!

MICKEY.

MICKEY TEGEN DE REUZENMIEREN

KORTE INHOUD

Mickey en Dingo zijn ontsnapt uit de cellen, waarin ze door de reuzenmieren van het Amazonegebied werden opgesloten. Hun bewakers zitten hen echter op te hielen. Mickey en Dingo merken toevallig dat de reuzemieren hun aartsvijand, de Miereneter, aan vier staken hebben vastgelegd.

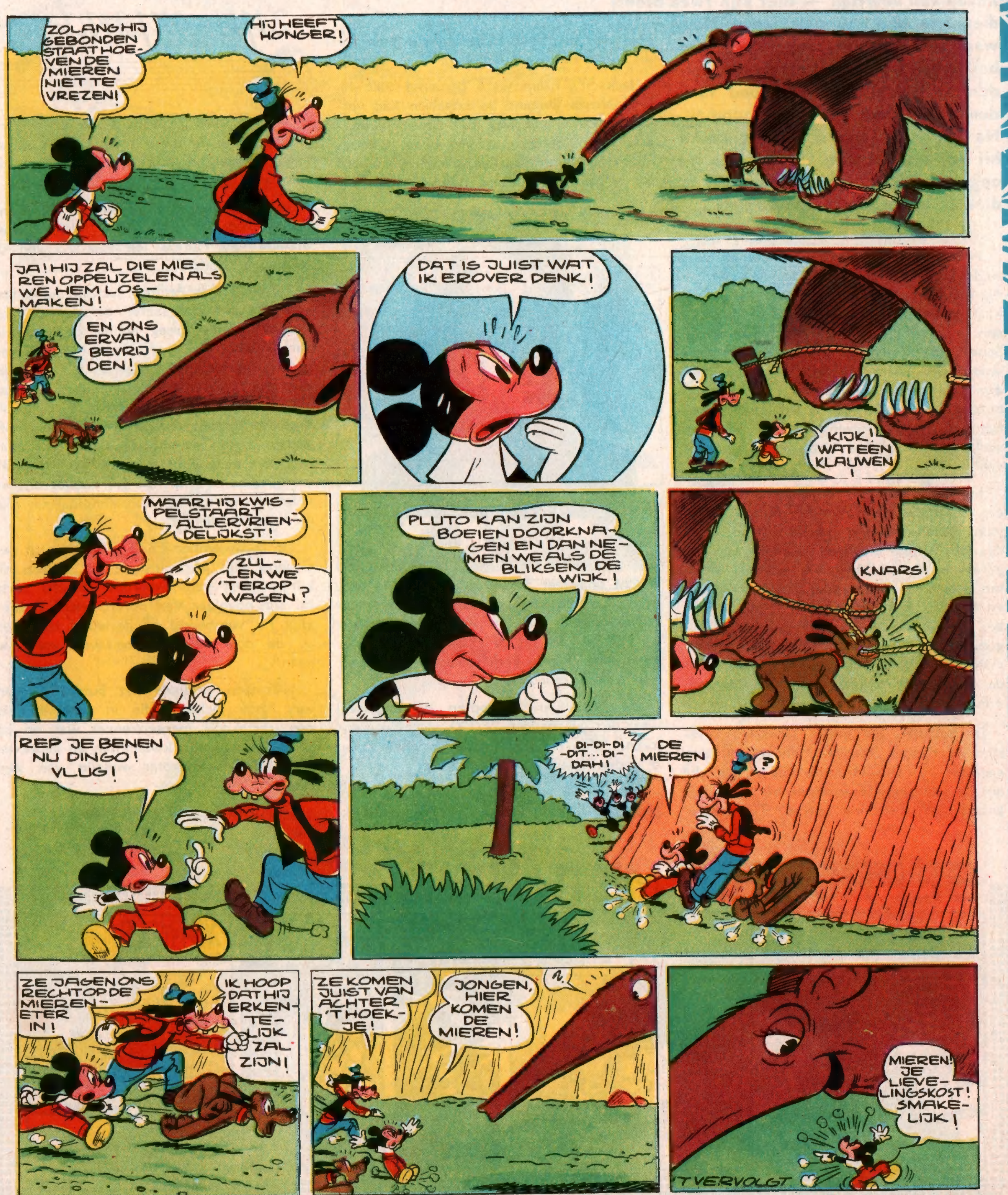

VOLGENDE WEEK: **DE AFTOCHT!**

Beroemde Mannen in de kijker...

Andy JACKSON

Roodhuiden en Roodrokken... zijn vijanden!

Andrew Jackson werd in 1767 in Zuid-Carolina geboren als zoon van een Iers emigrant. Hij was nog zeer jong toen zijn vader stierf. Toen de Onafhankelijkheidsoorlog uitbrak nam Andrew, toentertijd een knaap van veertien — met zijn twee broers dienst in het nationale leger. Hem was een minder ongelukkig lot beschoren dan zijn broers, die beiden op het slagveld de dood vonden : hij werd gevangengenomen. Na het einde van de oorlog kwam hij vrij en kon zijn studies, die hij opgegeven had om zijn vaderland te dienen, weer voortzetten.

Andrew Jackson werd advokaat en vestigde zich eerst in Zuid-Carolina, later te Nashville in Tennessee. Toen hij advokaat-generaal geworden was, werd Jackson in 1797 gekozen om Tennessee in de Senaat der Verenigde Staten te vertegenwoordigen. Maar hij had heimwee naar zijn geboorteland. Twee jaar later nam hij ontslag en keerde naar Zuid-Carolina terug, waar hij verheven werd tot de rang van rechter aan het Hoogste Gerechtshof van de Staat.

In 1804 nam hij ontslag en ging op een boerderij, enkele mijlen buiten Nashville wonen. Jackson boerde tot in 1812 de oorlog met Engeland uitbrak. De Engelsen hadden de Indianen van het Westen tegen de Verenigde Staten opgeruid en het is tegen deze Indianen dat Jackson de meeste zijner gevechten leverde. Hij gunde hun geen verpozing. De ijverige manier waarop hij ze bevocht, maakte dat de wildwoeste krijgers hem de toenaam « Puntige Pijl » gaven.

De soldaten die onder Jackson's bevel stonden hadden hem een andere bijnaam gegeven : « Old Hickory-Face » (1), dit om de gestrengheid waarmee hij tegen het gebrek aan discipline optrad. Tuchteloosheid was nu eenmaal de zwakke plek van dit jonge nationaal leger.

Jackson's naam werd beroemd toen hij vóór Nieuw-Orleans de Engelsen had verslagen. De vijand was met zowat tienduizend man ontscheept. Al deze « Roodrokken » waren gedrilde soldaten, die onder Wellington gediend hadden.

Andy Jackson, die nu generaal-majoor van het Federale Leger benoemd was, bracht ongeveer 3.000 man onder de wapens. Om de strijdlust der inwoners van Nieuw-Orleans aan te wakkeren, maakte hij bekend, dat hij de stad in as zou leggen indien hij de Engelsen niet het hoofd zou kunnen bieden.

Op 8 Januari scheepten de Engelsen weer in; ze hadden 2.000 soldaten verloren. Men beweert, dat Jackson maar 6 doden en 7 gewonden telde.

Hoewel de hardhandige handelwijze van generaal Jackson enige kritiek uitlokte, keek het volk ze toch door de vingers, want het wist, dat hij de wetten of de vrijheid maar deukte in het belang van het land.

In 1818 nam hij Florida in. Zo stond Spanje voor een voldongen feit en deed afstand van Florida ten voordele van de Verenigde Staten.

In 1824 was Andrew Jackson kandidaat voor de presidentszetel der Unie. John Quincy Adams kreeg echter de voorkeur van 't volk. Vier jaar later echter, bij een nieuwe verkiezing, behaalde Jackson met een groot overwicht van stemmen de presidentstitel. Zijn populariteit, zijn geweldige werkkracht en zijn afkeer voor halfgedane zaken waren hem bij het uitoefenen van zijn ambt zeer nuttig. In 1833 werd hij herkozen, maar hij besloot bij een volgende verkiezing zijn kandidatuur niet meer in te dienen.

Op 6 December 1836 sprak hij tot het Congres zijn afscheidsrede uit, waarin hij zijn politiek verantwoordde. Tevens zette hij zijn opvolger Van Buren, wiens verkiezing hij voorbereid en gesteund had, aan op de door hem begane weg voort te gaan.

Hiermede eindigde het publieke leven van Andy Jackson, die in werkelijkheid een uitstekend mensenkenner was en op handige wijze zijn kwaliteiten en gebreken aanwendde tot groter welzijn van zijn land.

(1) Letterlijk : Oud Notelaarsgezicht.

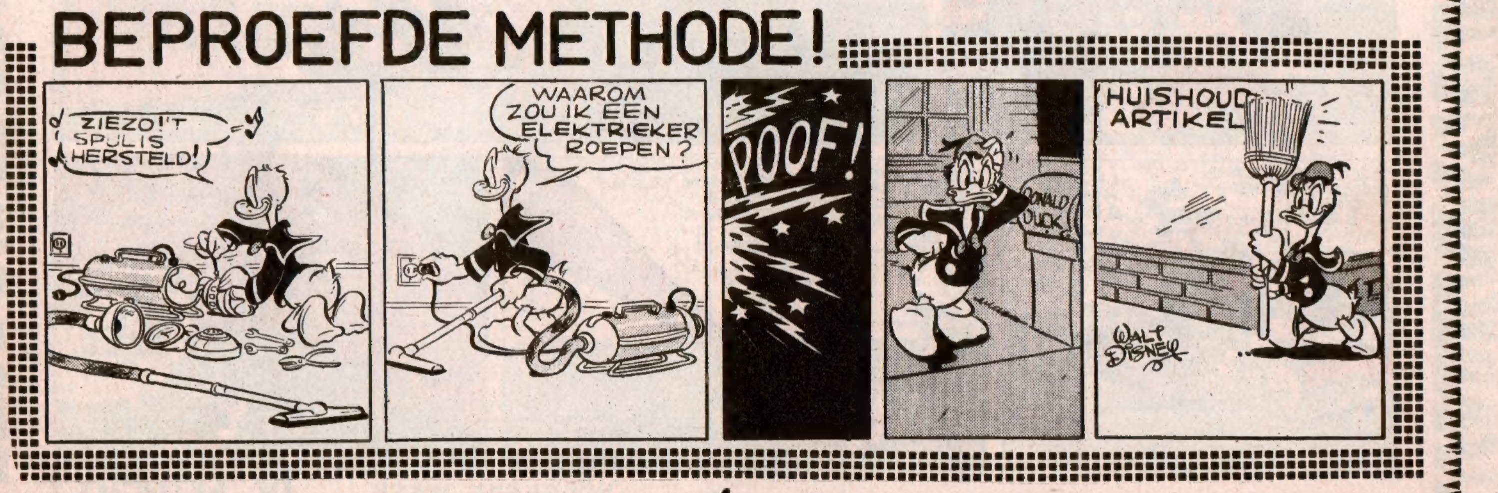

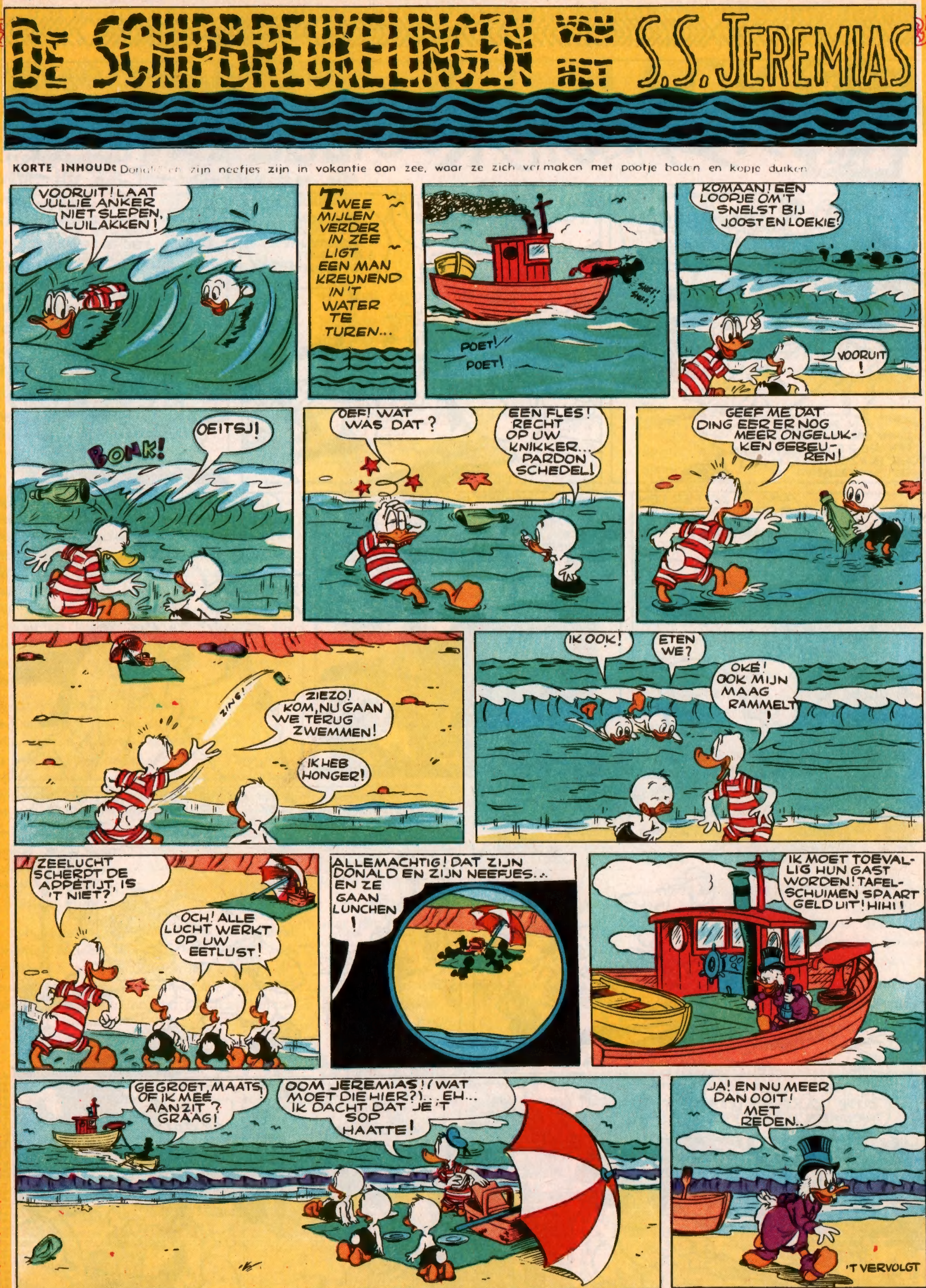

CINEMA COLISEE - Nieuwbrug 66, BRUSSEL - **VAN 12 TOT 19 AUGUSTUS**

Mickey en de Zeehond
Donald's winnend nummer
Dingo's bewogen dut-uurtje
Pluto houdt rechtspraak
en
DE DRIE CABALLEROS

LEDEN VAN MICKEYS'S CLUB ! Op vertoon van je ledenkaart : 1) aan de eerste honderd leden die dit Disney-spektakel bijwonen : **gratis entree;** 2) de anderen betalen slechts 15 fr. op **alle** plaatsen en voor alle vertoningen.

MICKEY'S GEÏLLUSTREERD WOORDENBOEK

Z : ZEUS

Morty en Ferdie hebben een dissertatie voor schoolwerk gekregen. De ene over ZEUS, de godheid, de andere over CLOVIS, de koning der Franken. Natuurlijk help ik hen een handje om hun de onontbeerlijke dokumentatie te bezorgen.

Heel de avond lopen zij door 't salon met een papiertje in de hand, terwijl ze halfluid steeds maar voor zichzelf praten :

MORTY. — Zeus... vader der goden... Olumpos...

FERDIE. — Clovis... geboren in 446... Reims...

De volgende dag moet Ferdie in bed blijven : koorts. Morty schijnt buitengewoon zenuwachtig. Vermits ik weg moet voor de hele dag, bel ik Donald op, opdat hij met Morty zou repeteren alvorens hem naar school te brengen. Zo kan Minnie Ferdie dan verzorgen.

— Reis maar met een gerust gemoed af, zegt Donald me, ik zal zijn tekst netjes op de schrijfmachine overnemen! 't Zal knal zijn.

Ik keer 's avonds terug en verneem de... droevige waarheid. Ferdie is helemaal opgeknapt (wat hoofdzaak was), maar... die tekst van Donald. Ferdie had hem op school moeten voordragen en er was onstuimig gegicheld geweest, wel een uur lang. En de leeraar had Ferdie gestraft : driehonderd lijnen : « IK MAG MET NIEMAND DE DRAAK STEKEN ! »

Ik bel Donald op en hij komt. Ik vraag hem hoe dat met mijn aantekeningen over ZEUS en CLOVIS zit. Hij antwoordt me, dat hij met die nota's een fraaie tekst voor Morty heeft geschreven. En dat hij er nog een dubbel van bezit.

Ik krijg dit dubbel in handen. O! Ramp! Wat lees ik? Allegoeiemensen! Donald heeft zo maar alles door elkaar gegooid en voor de roes op de machine geschreven! Een voorbeeld voor ZEUS :

« Zeus is de naam van de Koning der Franken. Hij is geboren in het jaar 446 en huwde met de kristin Clotildis. Hij regeerde over de Olumpos, waar hij in 486 het rijk van Syagrius veroverde en de H. Remigius doopte. Zijn broeder Neptunus regeerde over de zeeën der Westgoten... »

Je kunt je indenken wat het geheel gaf !

DAKVENSTER

DIEVEN MET EEN GOED HART

Te Parijs hebben dieven een brandkast geledigd, inkluzief de assurantiepolis tegen diefstal !

Een paar dagen later ontving de eigenaar van de brandkast zijn polis over de post terug !

* * *

IS ER EEN REUKJE AAN DE MUZIEK ?

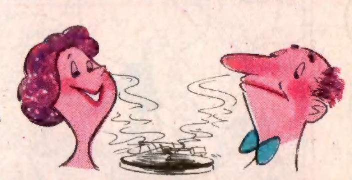

In New York verkoopt men fonoplaten die, wanneer ze afdraaien, een parfum verspreiden dat speciaal bij de opgenomen muziek past !

HOE SNELLER JE MARSJEERT, DES TE LATER ARRIVEER JE !

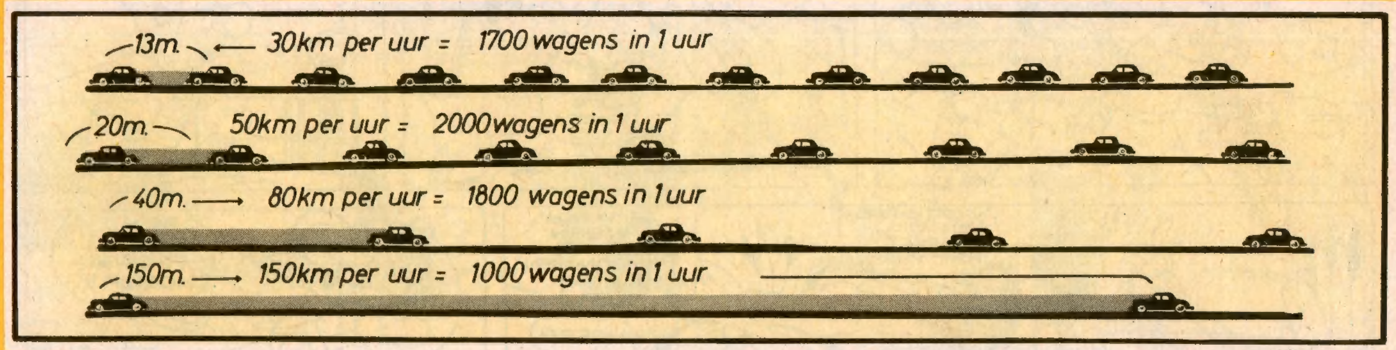

Het verkeer op de weg wordt dag voor dag drukker. Uit de jeugd van nu (niet alleen uit de jongens !) zullen de autorenners van morgen groeien. Over een twintigtal jaren, zo heeft men beweerd, zal iedereen zijn autootje hebben. Het is dus niet onverstandig het verkeersprobleem eens onder de lens te nemen.

Op een ingebeelde weg, die precies breed genoeg zou zijn om één wagen met een keer door te laten — natuurlijk een éénrichtingsweg- zouden 2.000 wagens per uur passeren, op voorwaarde echter, dat de snelheid niet hoger ligt dan 50 km./uur.

Dat bij een snelheid van 30 km. per uur het aantal wagens per uur nog slechts de 1.700 haalt, is normaal. Maar dat bij een snelheid van 80 km. en 150 km. per uur het aantal wagens op diezelfde weg 1,800 en 1.000 is, dat schijnt nu wel onaanvaardbaar. Toch is het zo !

Bij een snelheid van 150 km. per uur is er tussen twee elkaar volgende wagens een veiligheidsruimte nodig van 150 m., om te kunnen remmen. Bij een snelheid van 30 km. rijden de wagens te traag en gaan er dus minder door dan bij 50 km. per uur. Bij 80 km. stelt zich weer het probleem der veiligheid : nodige afstand om voortreffelijk te kunnen remmen.

Specialisten stellen voor, dat alle automobilisten tegen 50 km. per uur zouden rijden om het verkeersprobleem op te lossen. Of de eigenaar van een personenwagen met dergelijke oplossing vrede zullen nemen, blijft nog uit te maken. Heel waarschijnlijk niet.

OM JE SCHRIFTEN TE VERLUCHTEN

Kruisvaarder uit de XIIde eeuw

De eerste Kruistocht had onder Paus Urbanus II van 1096 tot 1099 plaats. Pieter de Kluizenaar trok van gouw tot gouw om de kristenen op te roepen voor een tocht naar het Heilig Land. Men telt gewoonlijk acht kruistochten. De eerste eindigde met de verovering van Jeruzalem (1090), waarbij Godfried van Bouillon tot koning werd uitgeroepen. De derde en vierde kruistocht was gekenmerkt, de eerste door de verovering van Akko, de andere door de stichting van het Latijns keizerrijk, waarvan Boudewijn IX, Graaf van Vlaanderen, keizer was. Tijdens de zevende en achtste kruistocht, onder Lodewijk de Heilige, hadden de kruisvaarders met vele tegenslagen af te rekenen. Toch hadden de kruistochten dit nut, dat zij de Europese staten meer veiligheid en rust bezorgden.

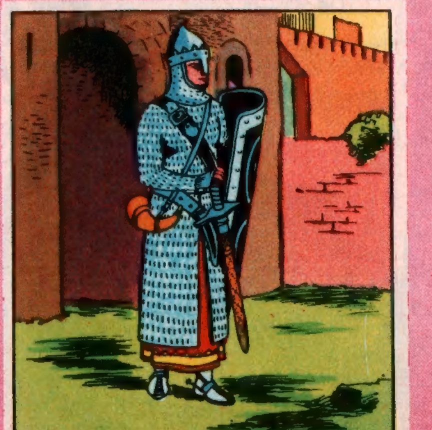

De SCHAT van de KONINGIN

KORTE INHOUD

Kapitein Haak is in het bezit gekomen van de andere helft van de schatkaart van de Koningin der Sirenen, in ruil voor de vrijheid van Klokje, het feetje, dat hij gevangen had genomen. Haak weet echter niet dat Peter Pan hem een getrukeerde helft met allerlei fantasie-aanduidingen heeft bezorgd.

VOLGENDE WEEK : **BIJT, KROKODIL !**

EEGA BEEVA WORDT BESCHAAFD

KAN EEN TOEKOMSTMAN IN ONZE WERELD IN VREDE LEVEN? SCHIJNBAAR NIET, WANT EEGA BEEVA, HET VENTJE VAN HET JAAR 2500, WORDT ALS EEN KRANKZINNIGE BESCHOUWD. PROFESSOR SCHLOMSCHLING, EEN WETSDOKTER, ZAL HEM ONDERZOEKEN.

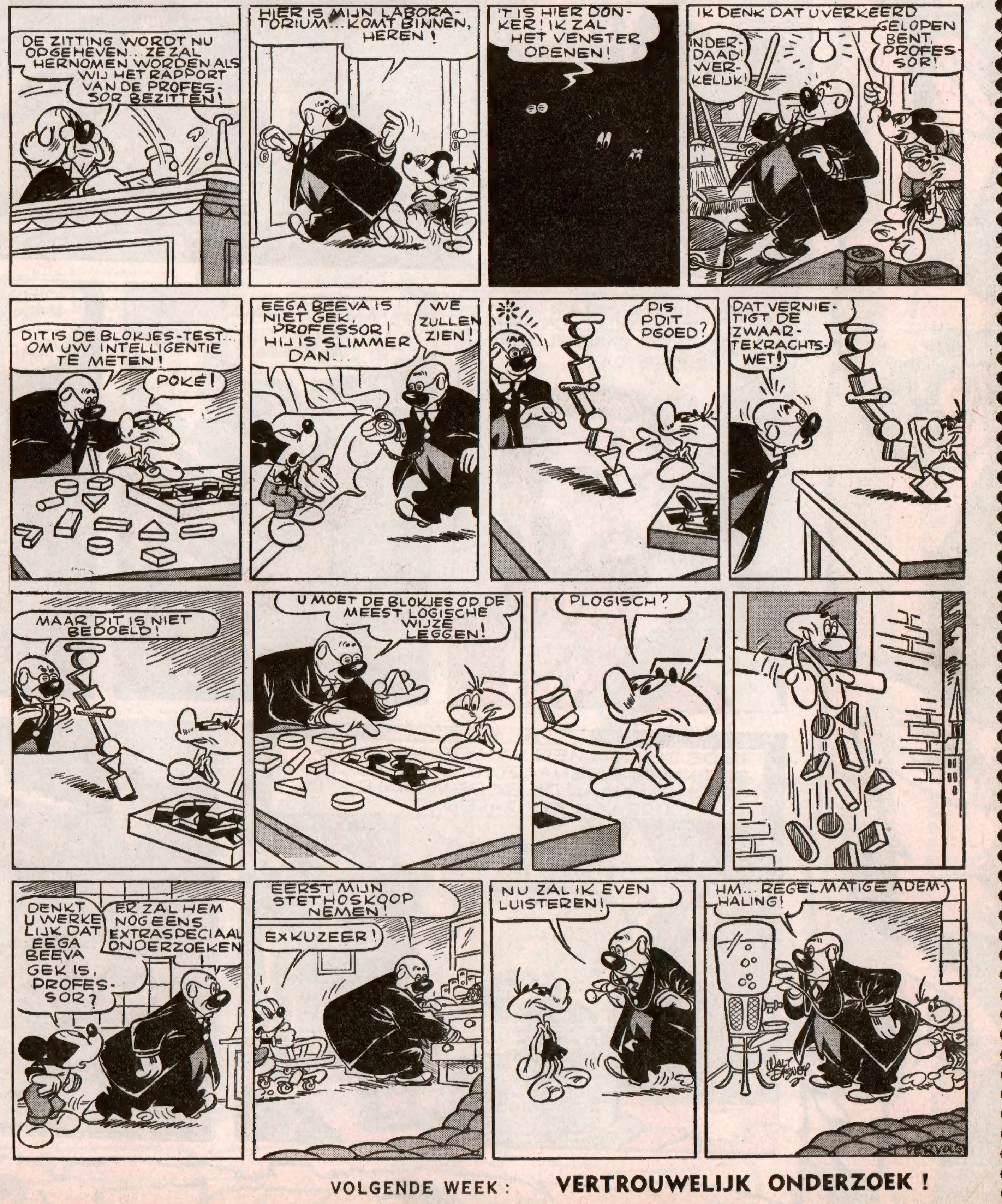

VOLGENDE WEEK : **VERTROUWELIJK ONDERZOEK !**

WALT DISNEY
stelt voor:
20.000 MIJLEN ONDER ZEE
Jules Verne
DIEPER, STEEDS DIEPER BOORT DE NAUTILUS DOOR DE OCEAANWATEREN... DE ROETE EN HET DOEL VAN DIE TOCHT ZIJN ALLEEN VAN KAPITEIN NEMO GEKEND...
TERWIJL ZIJN TWEE VRIENDEN DE VERVELING DER LEGE DAGEN KENNEN, WINT DE PROFESSOR LANGZAMERHAND HET RESPECT VAN HUN ZONDERLINGE GASTHEER. VEELAL BITTER, STRENG EN SOMBER GESTEMD IS NEMO AF EN TOE TOCH EENS HOFFELIJK...
OP AARDE LIJDEN DE MENSEN HONGER, OFWEL LEVEN ZIJ ER IN DE VREES... HIER IS ER VREDE, HIER BEN IK VRIJ!
VRIJ! IK GA WAAR IK 'T GOEDVIND, DWARS DOOR DE EINDELOZE ZEEËN!
'T CRESPO EILAND! KLAARMAKEN OM TE LANDEN!
GOED, CHEF!
DOEN WE EEN EILAND AAN, KAPITEIN?
JA, MAAR DAN EEN ONDERZEES EILAND, PROFESSOR!
ZACHTJES ZET DE NAUTILUS ZICH NEER OP HET VERZONKEN CRESPO EILAND, DIEP ONDER DE ZEESPIEGEL...
IN DE DUIKKAMER VAN DE NAUTILUS BEGINNEN EIGENAARDIG UITGERUSTE MANNEN NAAR DE BODEM VAN DE OCEAAN TE DALEN...
HIER IS 'T, PROFESSOR, DAT WE EEN NIEUWE VOORRAAD LEVENSMIDDELEN ZULLEN OPDOEN! LEKKERNIJEN UIT NEPTUNUS' KEUKEN!
KAPITEIN, IK ZOU GRAAG DIE WONDEREN VAN DICHTBIJ BEKIJKEN!
GOED! IKZELF ZAL U ERBIJ BRENGEN, PROFESSOR!
'T VERVOLGT.

KORTE INHOUD

Met de « I. 184c », een duikboot van vernuftige bouw en gefouilleerde uitrusting, zoeken de « Ware Samoerai » (een geheime Japanse vennootschap) de strijd tegen de Amerikanen voort te zetten na de kapitulatie van hun land. De « I. 184c » heeft reeds vele Amerikaanse schepen tot zinken gebracht, maar kapitein Howard heeft een hunner handlangers, drager van een geheime boodschap, gevangegenomen. De boodschap schijnt echter onverklaarbaar.

FATTY was ook van oordeel, dat er aan die tekst weinig voordeel voor het Amerikaanse F.B.I. verbonden was. « Lucky Jack » liep het vertrek op en neer. Hij scheen diep na te denken. Plots bleef hij staan en riep uit :

— Maar dat bericht is zonneklaar ! Glashelder ! Transparant ! SM... Die Jappen beschikken over een beruchte duikboot en wie zegt ons dat zij door SM niet « Sea Master », d.i. « meester der zeeën » bedoelen ! Ze opereren in onze wateren, waarom zouden ze niet onze taal gebruiken, alleen maar om hun avontuur nog meer luister bij te zetten ? SM - I. 184c... Dat is hun duikboot ! En WODAN 22 is een datum...

— Een datum ? echode Fatty.

— Natuurlijk ! Woensdag 22... Wodan, de oorlogsgod, waarvan Woensdag is afgeleid... Woensdag... Wodansdag...

— En dan betekent U 25.20 doodgegoon 1 u 20 in de morgen ? vroeg Miss Sjunswi.

DE LAATSTE SAMOERAI

— Precies ! antwoordde Howard. En de sigaren... torpedo's ! En de likeuren... brandstof : petroleüm, olie, etc.

— Maar die Vasten dan ? wilde Fatty weten. VASTEN NABIJ. Wat voor een betekenis is eraan verbonden ?

— Fatty, jongen ! Denk toch na ! Is 't niet glashelder ? 't Betekent dat de duikboot ten spoedig dient bevoorraad, zoniet zal zijn bemanning te vasten hebben !

Fatty liet zich in een club neerzakken en schonk zich een glas bier in.

— Dat had ik allemaal zelf moeten uitmaken ! jammerde hij.

— Nee, sprak Howard. Daarvoor zijn we met zijn drieën ! Hoofdzaak was : het bericht ontcijferen. Heb je gedaan ! Gefeliciteerd ! Ieder zijn deel, jongen.

— Alleen de plaats van bevoorrading blijft dus een raadsel, opperde Miss Sjunswi.

— Bij Lioe Tang kunnen we 't misschien uitvissen, stelde Fatty voor.

— Misschien... Laten we niet vergeten dat de datum van het bericht Woensdag 22 is. Er valt snel te handelen !

— Ik heb een van Inspekteur Carter's mannen opdracht gegeven «De Groen Draak» te surveilleren, sprak Miss Sjunswi. Ik hoop dat ik daarin goed handelde. We zullen op de hoogte van elk verdacht bezoek aan Lioe Tang gesteld worden.

— Best ! zei Howard. Welnu, in afwachting gaan we de innerlijke mens sterken. Vervolgens zullen we om beurten de wacht bij de telefoon houden. U kunt op de divan in de kamer hiernaast rusten, Miss. Fatty en ikzelf zullen het wel met de clubs stellen. Ik vermoed dat Lioe Tang van de partij zal zijn als er Woensdag 22 te 1 u. 20 iets moet gebeuren !

De morgen van 20 Januari brak aan. « Lucky Jack » en Fatty sliepen nog, terwijl Miss Sjunswi, wier waakbeurt naar haar einde liep, een exemplaar van « Detective Story » doorbladerde.

Plotseling rinkelde de telefoon. Het jonge meisje haakte uit, terwijl Howard en Fatty, als door een bij gestoken, uit hun club opsprongen.

*

Een onuitgegeven roman door

Stany Hopper

*

— Hallo ! Met wie spreek ik ? vroeg Miss Sjunswi.

Howard en Fatty waren naderbij gekomen om de stem aan 't ander eind de reden van die oproep te horen vertellen. Miss Sjunswi scheen verrast :

— Welhoe ! riep zij aan 't toestel. Vertrokken ?... Wanneer dan ?... O ! Ha, goed ! Een Lincoln ? Een zwarte wagen ?... En hij had een aërovalies bij ? Goed, ik dank u ! Ja, 't is in orde ! Zeker... ja, verder surveilleren.

— En ? vroeg Howard.

— Lioe Tang heeft zopas « De Groene Draak » verlaten. Hij droeg een aërovalies. Onze man heeft zijn zwarte Lincoln gezien toen de wagen de weg naar La Guardia insloeg !

— La Guardia ! De vlieghaven van New York ! Vooruit !

Howard liep reeds de kamer uit.

— En ik, baas ? vroeg Fatty.

— Jij komt mee... Ik vermoed dat je je vuisten zal kunnen gebruiken, jongen !

Reeds rende Howard naar de lift, gevolgd door Miss Sjunswi. Fatty greep zijn pistool, stak twee belegde broodjes in zijn pantalonzakken en een fles bier in elk van zijn jaszakken. Howard en Miss Sjunswi waren echter reeds naar beneden gelift en Fatty stormde de trappen af. Hij kon nog tijdig in de taxi wippen, die het drietal naar de vlieghaven van La Guardia moest brengen.

Nooit had een taxi zo snel gereden. Howard gooide de chauffeur enkele dollars toe en rende Miss Sjunswi en Fatty achterna in de richting van de vliegbaan. Een vliegtuig scheerde brommend boven hun hoofd. Te laat ! Lioe Tang, de zeldzame en geheimzinnige vogel, was gaan vliegen !

— Maar onderstel eens, dat Lioe Tang niet met dit vliegtuig afgereisd is, wierp Miss Sjunswi op. We kunnen ons informeren aan het loket.

De bediende van het loket herinnerde zich, helaas ! al te wel een Japans passagier, die een reisbiljet voor Vancouver had genomen. De Oosterling was trouwens op 't nippertje kunnen vertrekken.

— En wanneer gaat 't volgende vliegtuig ? vroeg Howard.

— Over drie uur ! was 't antwoord.

— Drie uur ! Zoveel tijd kunnen wij niet verkwisten !

— Ik zie geen andere oplossing, sprak de bediende droogjes.

Howard, Fatty en Miss Sjunswi keerden teleurgesteld naar de uitgang terug.

— Dertig seconden te laat ! Wat pech ! zuchtte Howard.

('t Vervolgt)

Volgende week :

Hotel «HONDO»

ONZE WEKELIJKSE PRIJSVRAAG

HUISVLIJT MET DE PEN

Onze wekelijkse prijsvraag staat open voor alle Mickeyvrienden die nog geen 19 jaar oud zijn.

De deelnemers zijn ingedeeld in drie categorieën :

1. **De Kadetten** : jonger dan 9 jaar.
2. **De Juniors** : van 9 t/m 13 jaar.
3. **De Seniors** : van 14 t/m 18 jaar.

Volgens hun leeftijd nemen de lezers dus deel aan de opgave voor hun categorie. De deelneming aan deze prijsvraag is kosteloos. De enige voorwaarde tot deelneming bestaat hierin, dat de prijskampbon (voor deze opgave n° 22) bij de inzending dient gevoegd.

Mickey schenkt **30 Prijzen**

Het aantal winnaars per categorie is 10. Voor de drie categorieën samen worden dus 30 prijzen toegekend : fototoestellen, poppen met mechaniek, gezelschapsspelen, tafeltennissen, puzzles, speelbanden, boeken, jimmies, enz.

Mickeyvrienden overzee (Kongo, Indonesië, Nederlandse Antillen, enz.) kunnen eveneens aan deze wekelijkse prijsvraag deelnemen. Voor hen zijn twee extra-prijzen per categorie weggelegd.

Kommentaar bij Prijsvraag N° 12

✱ KADETTEN

Bravo ! De jongeren kunnen werkelijk allerzoetste moppen tappen in verband met Oom Jeremias. De beste was van Jean-Marie THIEBAUT (7 jaar !) uit Brussel. We nemen ze hier over :

— Oom Jeremias had soep gemaakt, natuurlijk voor vier dagen. De vierde dag, na de eerste lepel, trok hij een vies gezicht. Maar die soep kostte geld en... geld verkwisten ligt in zijn aard niet. Plots haalde hij een briefje van 50 boven en zei tot zichzelf : « Zie, ouwe viezegezichtentrekker, als je je soep opeet, dan trakteer ik je op een lekker taartje en roomijs. » Nu lepelde Jeremias zijn slechte soep naar binnen. Toen de laatste lepel binnen was, grinnikte Jeremias en zei tot zichzelf : « Ik heb je beetgenomen, jongen, je krijgt niets ! »

✱ JUNIORS

We hadden verwacht, dat de Juniors hun verbeelding ten dienste van Donald zouden stellen voor zijn originele raketreis naar de maan. Eerlijk gezegd, van het originele kwam er weinig binnen. Tenslotte klasseerde de jury de tekening van Agnes VANHAEGHT als nummer 1. Gefeliciteerd, hoor !

Winnende tekening bij de Juniors

✱ SENIORS

Weinig deelnemers hebben de opgave goed uitgewerkt. Een toeristische kaart moet zo opgevat zijn, dat de bezienswaardigheden van een land er op getekend staan. Dit heeft Odette HENNO dan ook op het oog gehouden en... ze won de hoofdprijs van haar categorie. Proficiat, Odette !

Nieuwe reeks: Wedstrijd n° 22

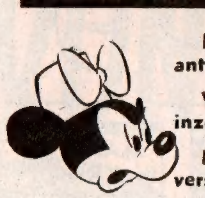

De deelnemers aan deze 22ste prijsvraag moeten hun antwoord inzenden voor 11 Augustus 1955.

Voor de Mickeyvrienden overzee is de datum van inzending vastgesteld op 29 September 1955.

In N° 262 van 13 Oktober 1955 zal de uitslag verschijnen.

VERGEET DE BON N° 22 NIET BIJ TE ANTWOORD TE VOEGEN

OPGAVE VOOR DE KADETTEN

Met schaar en papier zijn er mooie knipwerkjes te maken. Neem een gekleurd papier (blauw, rood of groen) en knip daaruit iets naar je eigen smaak : servet, gordijntje, mozaïekje, figuurtjes, etc. Opgelet ! Voeg een blad papier erbij met de uitleg in verband met de werkwijze van je knipsel. Briefzending.

OPGAVE VOOR DE JUNIORS

We geven enkele namen : Jeremias Mac Duck, Donald, Jonathan, Loekie, Viktor, Joost, Pak (een politie-agent), O'Hara en Zwarte Pier. Schrijf nu een verhaaltje waarin al deze personages voorkomen. Hoogstens 40 regels handschrift. Het beste, tevens prettigste verhaal wint. Briefzending.

OPGAVE VOOR DE SENIORS

Zend een foto in van een plaats waar je je vakantie hebt doorgebracht (of momenteel nog doorbrengt) en beschrijf het door de foto voorgestelde beeld. Hoogstens 20 regels handschrift. De foto wordt natuurlijk ook bekeurd, maar niet terugbezorgd, daar ze eventueel in 't blad wordt opgenomen.

Uitslag van de Prijsvraag N° 12

Hierna publiceren wij de klassering der winnaars van de wekelijkse prijsvraag nr 12, verschenen in het « Mickey Magazine »-nummer van 26 Mei 1955 (nr 242). De prijzen werden intussen aan de winaars toegezonden.

1. THIEBAUT, Jean-Marie, Gutenbergsquare 3, Brussel.
2. SNEESSENS, Daniël, Belvederestraat 28, Elsene.
3. VUNCKX, Herman, Steenweg op Leuven 1, Vilvoorde.
4. DEROUX, Alain, de la Tailletteweg 21, Wasmes.
5. VAN DAMME, Theo, Steenstraat 7, Heusden.
6. UMMELS, Micheline, Kardinaal Mercierplein 25, Ougrée.
7. CHRISTIAEN, Marie-Thérèse, Watousteenweg 9E, Abele (Grens) Poperinge.
8. GALLEZ, Ginette, Fleigniesstraat 84, Frameries.
9. DE MEULENAERE, Danny, Oostendesteenweg 104, Middelkerke.
10. BARBEY, Carole, Grand Mezel 12, Genève (Zwitserland).

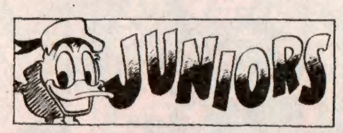

1. VANHAEGHT, Agnès, Raymond Lauwersstraat 35, Hoeilaart.
2. GEORGES, Monique, Zandkuilstraat 57, Eigenbrakel.
3. VERVOENEN, Roger, Tragel 6, Aalst.
4. WINANT, André, Jules Bordetstraat 15, Mont-sur-Marchienne.
5. FASTRE, Jean-Pierre, Oude Kerkhofweg 4, Tongeren.
6. CLARINVAL, Bernard, Zomerstraat 56, Brussel.
7. VAN TILBORGH, Anne-Marie, Waterstraat 21, Ekeren.
8. JONGEN, Robert, Michel-Pirestraat 101, Andrimont-Dison.
9. DAALDEROP, Meggy, Bredabaan 22, Brasschaat.
10. SEYDOUX, José, rue des Albergeux, Bulle (Zwitserland).

1. HENNO, Odette, Bilzersteenweg 203, Tongeren.
2. DELAUNOY, Nicole, Namenstraat 48, Nijvel.
3. VAN BOUWEL, Marc, Schijfstraat 33, Antwerpen.
4. CROIX, Emile-Michel, Montrœulstraat, Quiévrain.
5. DE BRUYN, Eddy, Silsburgstraat 34, Deurne-Zuid.
6. LEJEUNE, Pierre, Simonisstraat 21, Stembert.
7. COLLENS, Nelly, Guyotstraat 12, Wemmel.
8. DISCRY, Andrea, Brave Kinderenstraat 57, Hoei.
9. DEBLAERÉ, Carlo, Diksmuide Heirweg 90B, Sint-Andries (Brugge).
10. REMUE, Jacques, Eusebius Caudronstraat 16, Eugies.

PRIJSKAMP 22

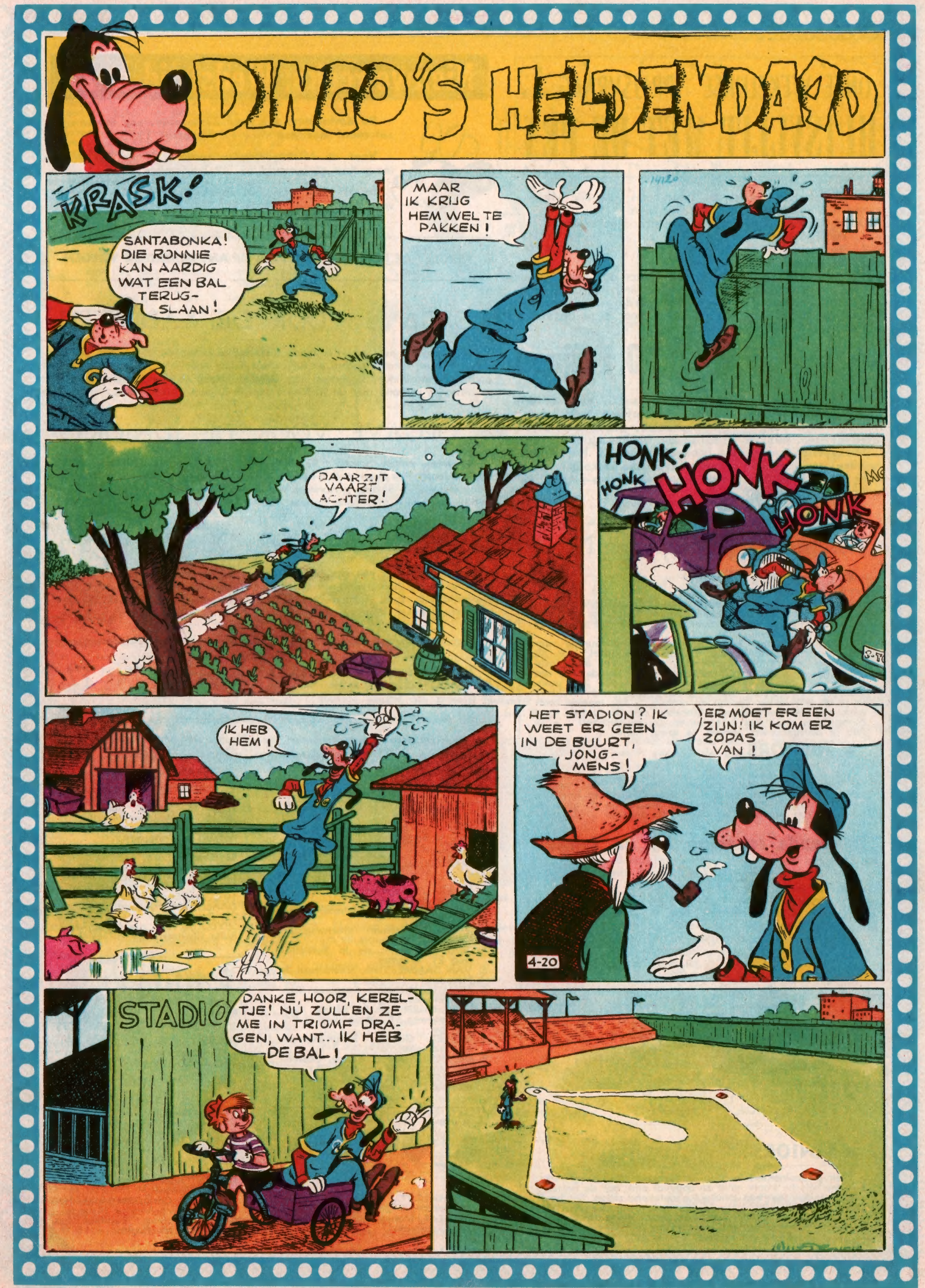
DINGO'S HELDENDAAD
KRASK!
SANTABONKA! DIE RONNIE KAN AARDIG WAT EEN BAL TERUG-SLAAN!
MAAR IK KRIJG HEM WEL TE PAKKEN!
DAAR ZIT VAART ACHTER!
HONK! HONK HONK HONK
IK HEB HEM!
HET STADION? IK WEET ER GEEN IN DE BUURT, JONG-MENS!
ER MOET ER EEN ZIJN! IK KOM ER ZOPAS VAN!
STADIO
DANKE, HOOR, KEREL-TJE! NU ZULL'EN ZE ME IN TRIOMF DRA-GEN, WANT... IK HEB DE BAL!

ons compleet verhaal
DE OPVOEDING VAN EEN WONDERKIND
KLOP! KLOP!
SJUUS! DAAR IS HIJ AL! EN IK HEB 'T SPEELGOED NOG NIET KLAAR!
HELP!
ZIP!
DINGO! WAT GEBEURT ER?
BAM! KRASJ! TWANG
DINGO! VOEL JE JE LEKKER?
DA-A-AG, GILBERT! DAG LIEVE JONGEN!
GILBERT? IK BEN MICKEY... JE BESTE VRIEND!
O! IK VER-WACHTTE MIJN NEEF-JE GILBERT!
IK HEB HEM NOOIT GE-ZIEN!
GILBERT KOMT HIER ZIJN VERLOF DOOR-BRENGEN! DAAROM HEB IK AL DIT SPEELGOED GEKOCHT!
WAT EEN VERZAME-LING, ZEG!
R-R-RING-G!
O! DE TE-LEFOON RIN-KELT! 'T IS HOPE-LIJK GIL-BERT?
HALLO! HALLO! SPREEK, GILBERT ... HALLO!
KLIK! KLIK!

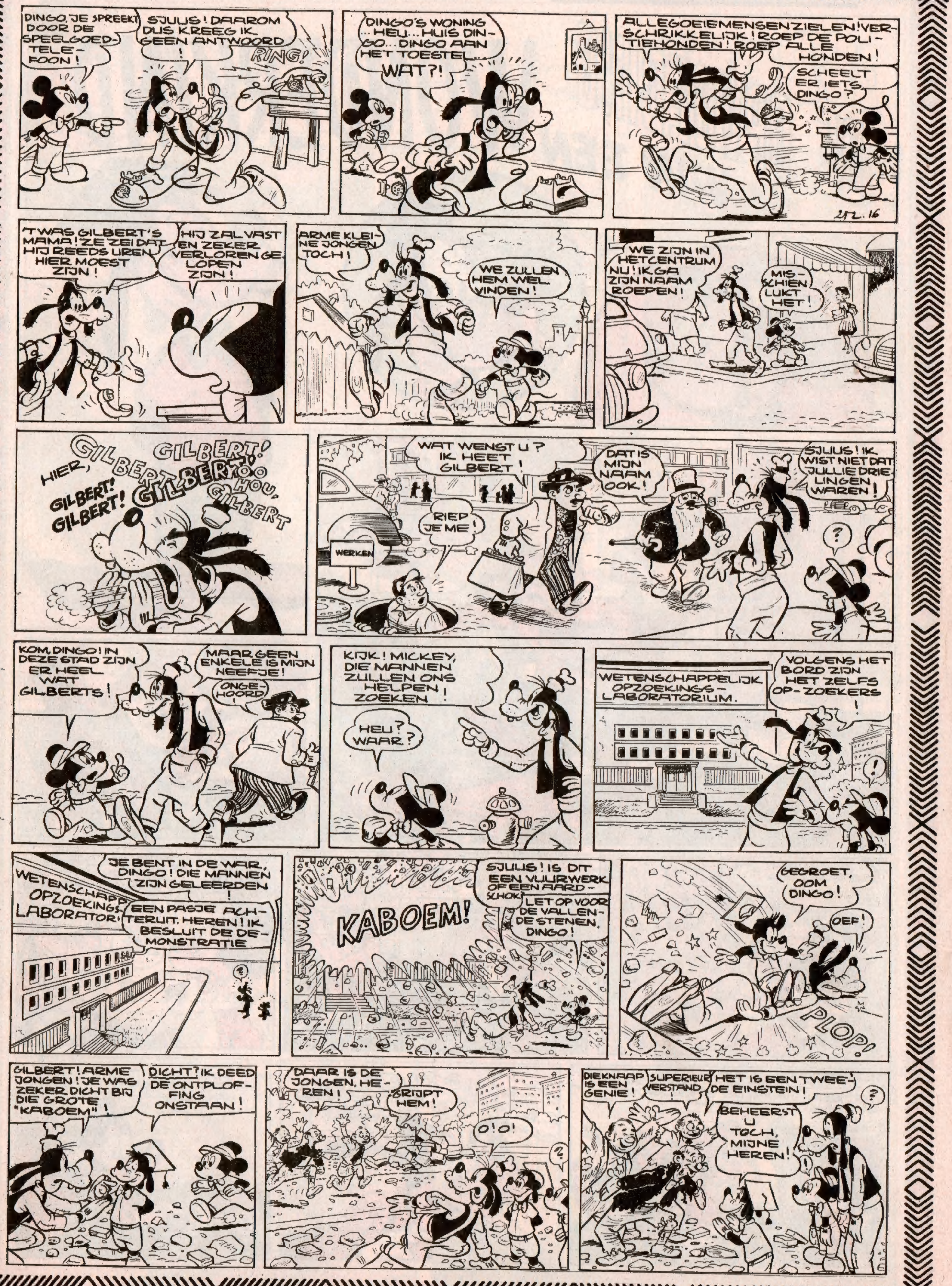

DINGO, JE SPREEKT DOOR DE SPEELGOED-TELEFOON!
SJUUS! DAAROM DUS KREEG IK GEEN ANTWOORD!
RING!
DINGO'S WONING ... HEU ... HUIS DINGO ... DINGO AAN HET TOESTEL ...
WAT?!
ALLEGOEIEMENSENZIELEN! VERSCHRIKKELIJK! ROEP DE POLITIEHONDEN! ROEP ALLE HONDEN!
SCHEELT ER IETS, DINGO?
'T WAS GILBERT'S MAMA! ZE ZEI DAT HIJ REEDS UREN HIER MOEST ZIJN!
HIJ ZAL VAST EN ZEKER VERLOREN GELOPEN ZIJN!
ARME KLEINE JONGEN TOCH!
WE ZULLEN HEM WEL VINDEN!
WE ZIJN IN HET CENTRUM NU! IK GA ZIJN NAAM ROEPEN!
MISSCHIEN LUKT HET!
HIER, GILBERT! GILBERT! GILBERT! GILBERT! GILBERT! HOE HOU, GILBERT
WAT WENST U? IK HEET GILBERT!
RIEP JE ME!
WERKEN
DAT IS MIJN NAAM OOK!
SJUUS! IK WIST NIET DAT JULLIE DRIELINGEN WAREN!
?
KOM, DINGO! IN DEZE STAD ZIJN ER HEEL WAT GILBERTS!
MAAR GEEN ENKELE IS MIJN NEEFJE!
ONGEHOORD!
KIJK! MICKEY, DIE MANNEN ZULLEN ONS HELPEN ZOEKEN!
HEU? WAAR?
WETENSCHAPPELIJK OPZOEKINGS-LABORATORIUM.
VOLGENS HET BORD ZIJN HET ZELFS OP-ZOEKERS!
JE BENT IN DE WAR, DINGO! DIE MANNEN ZIJN GELEERDEN!
WETENSCHAPP. OPZOEKINGS-LABORATORI
EEN PASJE ACHTERUIT, HEREN! IK BESLUIT DE DEMONSTRATIE
KABOEM!
SJUUS! IS DIT EEN VUURWERK OF EEN AARDSCHOK?
LET OP VOOR DE VALLENDE STENEN, DINGO!
GEGROET, OOM DINGO!
OEF!
PLOP!
GILBERT! ARME JONGEN! JE WAS ZEKER DICHT BIJ DIE GROTE "KABOEM"!
DICHT? IK DEED DE ONTPLOFFING ONSTAAN!
DAAR IS DE JONGEN, HEREN!
GRIJPT HEM!
O! O!
DIE KNAAP IS EEN GENIE!
SUPERIEUR VERSTAND!
HET IS EEN TWEEDE EINSTEIN!
BEHEERST U TOCH, MIJNE HEREN!

WILT U DE LEIDING VAN MIJN LABORATORIUM NEMEN?
IK MOET UW VERZOEK AFWIJZEN! IK GA NU MET VERLOF, ZIET U!
IK BELOOFDE MIJN OUDERS MIJN TIJD BIJ OOM DINGO DOOR TE BRENGEN! HIJ IS ERG LIEF ... TEVENS ENIGSZINS DOM!
EEN GROOT VERLIES VOOR DE WETENSCHAP
JE BENT EEN ECHTE VRIEND, GILBERT!
KOM JE MEE NAAR MIJN THUIS, MICKEY?
NEE, IK GA TIKETTEN HALEN VOOR EEN T.V.-SCHOUWSPEL!
STATION ZYX TV
HIHI! EEN SLIMME JONGEN ALS GILBERT ZAL DINGO GOED BEÏNVLOEDEN!
MAAR ...
HOU JE DAN NIET VAN EEN TREIN GILBERT? 'T IS TOCH EEN MECHANISCH SPEELGOED!
HEMELTJE, NEE!
HET BLIK WAARUIT HET GEMAAKT IS, IS NIKS WAARD! IK ZOU ZELF EEN VEEL BETERE LEGERING KUNNEN SAMENSTELLEN!
!
EN DE LIJNEN VAN DAT MODELVLIEGTUIG SCHENDEN DE WETTEN VAN DE AERODYNAMIEK!
!
WEL ... WAT DENK JE VAN EEN PARTIJTJE BALSPEL?
'T SPIJT ME ... IK SPEEL ALLEEN SCHAAK!
WAT DOE JE NU, GILBERT?
IK COMPONEER EEN OPERAOUVERTURE! HOOR JE DAT NIET?
IK HEB NOG IETS IN MIJN MARS!
JOEHOE, GILBERT! KIJK EENS NAAR OOM DINGO!
ALLEMENSEN!
JOEPIE! POGOSTOKKEN ZIJN LEUK!
NEE MAAR!
SPROING!
KLONG!
OEITSJ!
TSK! TSK!
IK DACHT DAT DIT GING GEBEUREN! DE SPRINGHOEK WAS VEEL TE SCHERP!
EVEN LATER ...
MINNIE ZAL BLIJ ZIJN ALS ZE VERNEEMT DAT IK TIKETTEN VOOR DE T.V. HEB BEMACHTIGD!
SNIK! SNIK! WAT EEN VERDRIET!
HÉ, IS DAT DINGO NIET?
WAT IS ER, DINGO? IS GILBERT WEER VERLOREN?
NEE, MICKEY ... SNIK! HIJ SCHRIJFT EEN BOEK OVER ATOOMKRACHT!
KLIK! KLAK!
KLEINE GILBERT IS ZO SLIM, DAT IK ME AARTSDOM VOEL!
HM! IK HEB EEN IDEE!
NEEM DEZE KAARTJES, DINGO! MINNIE EN IK ZULLEN THUIS WEL HET PROGRAMMA VOLGEN!
TIKETTEN?

VOLGENDE WEEK : **KLEINE CYCLONE !**

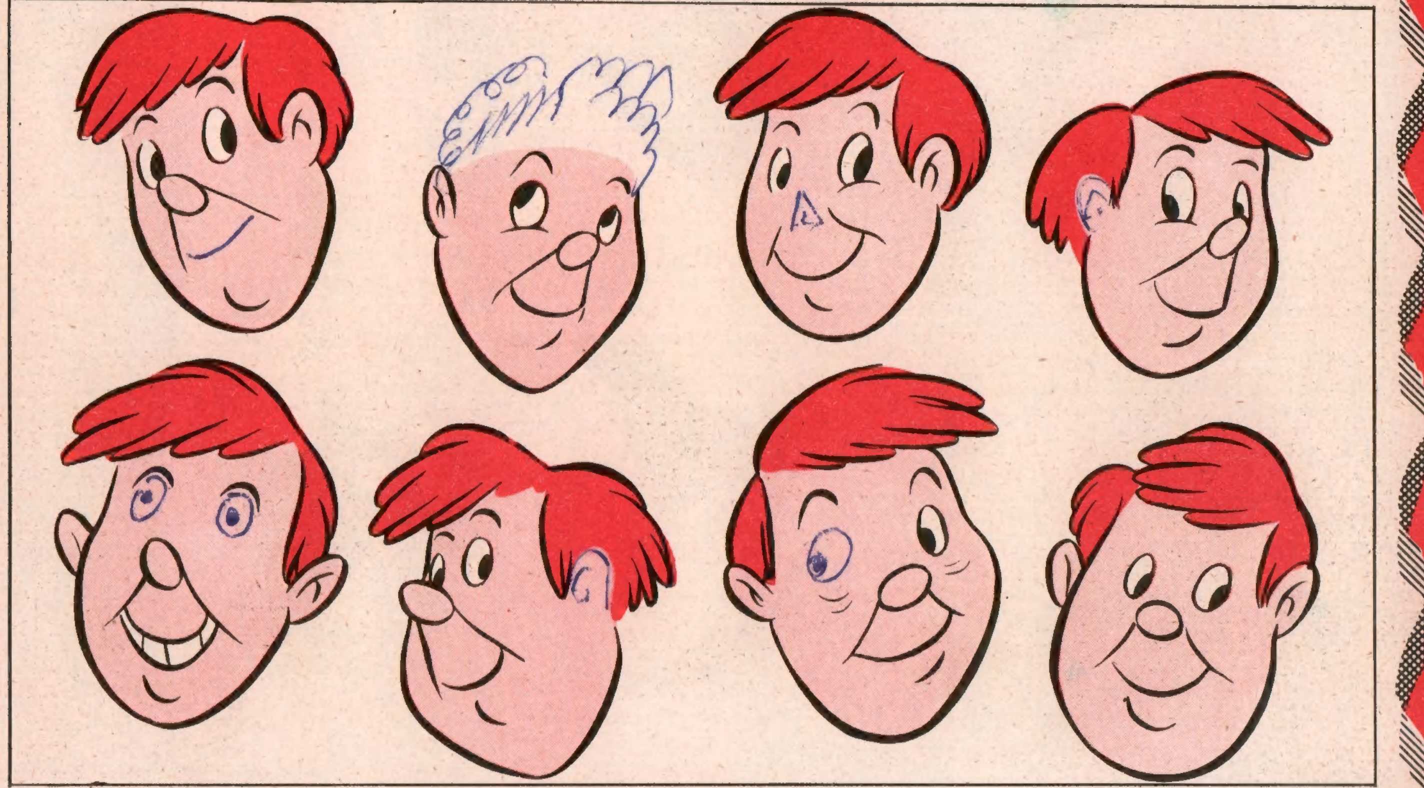

Een lastig geval

Donald zit erg verlegen. Waarom? Om het te weten moet je deze tekening-puzzle oplossen. De puzzle bestaat uit drie delen. Eerst moet je de A-punten van A-1 tot A-9 verbinden; vervolgens de B-punten van B-1 tot B-9; tenslotte de C-punten van C-1 tot C-9. Is dit gedaan, knip dan de drie delen uit en leg ze behoorlijk naast elkaar.

Het lastig geval is meteen opgelost. Opgelet ! Verbinden met rechte lijntjes !

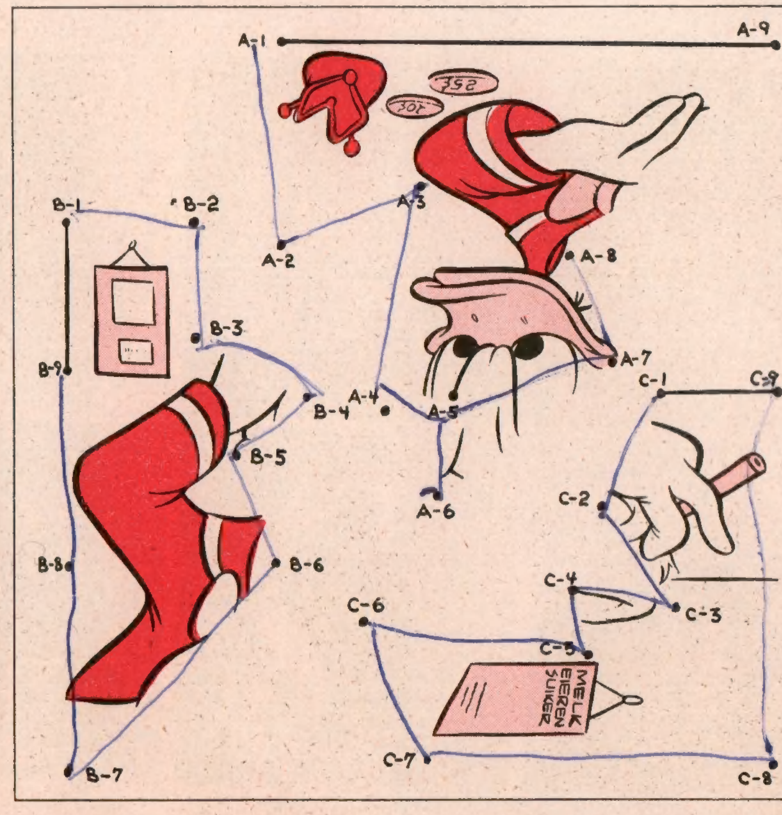

KOPPEN

Aan elk van bovenstaande koppen ontbreekt wat. Teken het ontbrekende bij en kleur eventueel. Goed kijken, dan vind je wel wat.

OPGELET!

PRETTIG

4-8 : H. DOMINICUS.
5-8 : H. OSWALD.
6-8 : H. SIXTUS.
7-8 : H. DONATUS.
8-8 : H. JUSTINUS.
9-8 : H. CLARISSE.
H. ROMANUS.
10-8 : H. LAURENTIUS.

NAAMEEEST

★ DE MOP VAN OOM JEREMIAS ★

Een bedelaar belde aan bij Jeremias Mac Duck. Een dienaar ging ontsluiten.

— Meneer Duck geeft geen aalmoezen meer aan de deur ! zei de dienaar toen hij de landloper opmerkte.

— O, ik kan wel even binnenkomen ! was het antwoord.

Dit nummer werd met vergunning van Walt Disney door de Belgische Studio's verwezenlijkt. - Copyr. Walt Disney Production 1955. Alle rechten voorbehouden.

MICKEY MAGAZINE
Het jeugdblad voor jongens en meisjes.
Uitgaven Pont-Levis.
Verantw. uitgever : Fr. PRETE, beheerder-afgevaardigde, Hopstr. 47, Brussel.
Postch. : Nr 7539.34.

IN BELGIE GEDRUKT bij de N. V. Drukkerij voor Nijverheid en Financie, « IMIFI », Hopstraat 47, Brussel.